

ANNEXE 2

AXES STRATEGIQUES ET PLAN D'ACTIIONS

Territoire Val d'Argent

Axes stratégiques retenus

- **AXE 1 : PENSER L'ACTION SOCIALE DE FAÇON CONCERTEE SUR LE TERRITOIRE – PILOTAGE DE LA CTG 2021-2025**
- **AXE 2 : SOUTIEN, VALORISATION ET DEVELOPPEMENT DES SERVICES AUX FAMILLES**
- **AXE 3 : RENFORCER L'ATTRACTIVITE DU TERRITOIRE**
- **AXE 4 : ACCOMPAGNER L'AUTONOMIE DU CITOYEN EN LE RENDANT ACTEUR**

Axe stratégique 1 : PENSER L'ACTION SOCIALE DE FAÇON CONCERTÉE SUR LE TERRITOIRE – PILOTAGE DE LA CTG 2021-2025

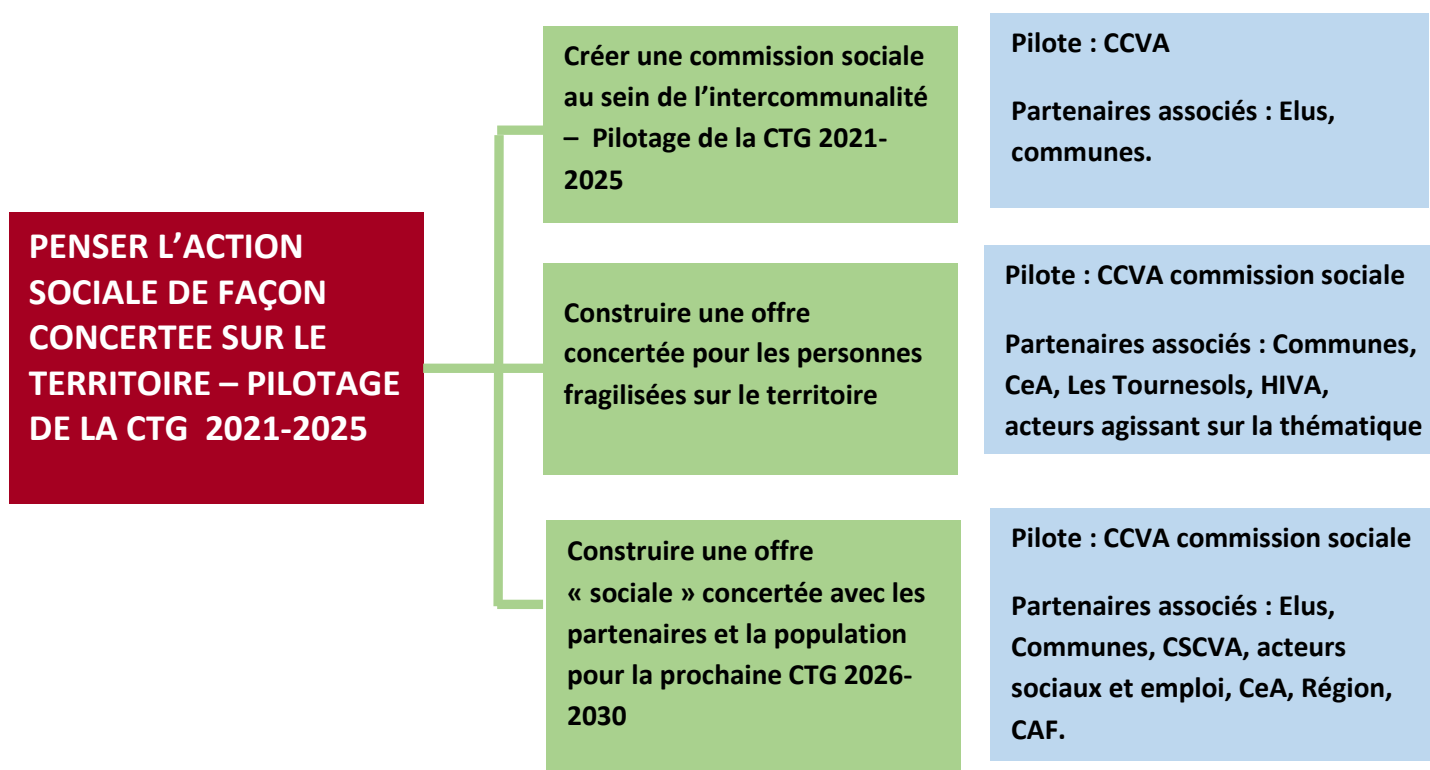

	Impacts	Résultats
Indicateurs d'impacts et de résultats	<ul style="list-style-type: none"> ✓ Synergie entre les 4 communes sur une même thématique ✓ Appropriation des enjeux par les élus et proposition d'actions communes sur le territoire ✓ Amélioration de la qualité « des services sociaux » (France services, CCAS, Seniors, santé mentale, décrochage jeunesse, Insertion/ RSA ...) ✓ Augmentation de l'attractivité du territoire par une politique commune et un projet social de territoire. 	<ul style="list-style-type: none"> ✓ Création d'une commission sociale intercommunale ✓ Embauche d'un agent dédié. ✓ Nombre de réunion de la commission sociale ✓ Appropriation des actions communes sur la thématique sociale France services, réunion santé mentale, activités managées par le CSCVA, rencontres seniors, journée des aidants, octobre Rose... ✓ Les acteurs et dispositifs œuvrant sur la thématique dans ou avec le territoire sont identifiés par les élus et membres de la commission sociale. ✓ Les populations fragilisées sont identifiées. ✓ Des synergies incluant les populations fragilisées sont activées pour proposer des actions communes sur le territoire. ✓ Participation au COTECH et COPIL de la CTG 2021-2025 ✓ Sollicitation /participation des habitants via des enquêtes ✓ Proposition d'une nouvelle CTG 2026-2030 sur la base des acquis de la précédente.

1.1.1					
Enjeu	PENSER L'ACTION SOCIALE DE FAÇON CONCERTEE SUR LE TERRITOIRE- PILOTAGE DE LA CTG 2021-2025				
Objectif	Créer une commission sociale au sein de l'intercommunalité				
Description de l'action	Choix et élection des membres qui vont siégés à la commission sociale (par le conseil communautaire) Animation de la commission sociale Elaboration d'un diagnostic social et d'une feuille de route				
Pilote	CCVA				
Partenaires associés	Elus, communes,				
Budget prévisionnel des actions par année et équivalents temps plein (Etp) dédiés	2021 : 0 € 2022 : 0 € 2023 : 0 € + financement 0.3 Etp 2024 : 0 € + financement 0.25 Etp 2025 : 0 € + financement 0.2 Etp				
Calendrier	2021	2022	2023	2024	2025
Indicateur d'évaluation	Délibération du Conseil Communautaire Nombre de commissions « action sociale » Rédaction d'un diagnostic social, d'axes de travail et de fiches action				

1.1.2					
Enjeu	PENSER L'ACTION SOCIALE DE FAÇON CONCERTEE SUR LE TERRITOIRE-PILOTAGE DE LA CTG 2021-2025				
Objectif	Piloter le déploiement de la CTG 2021-2025				
Description de l'action	Recrutement d'un chargé (e) de coopération CTG à hauteur d'1 Etp. Financement CAF 17 000€ (2023), 24 000€ (2024 et 2025) Rencontre des acteurs sur le territoire Préparation des COTEH et COPIL avec la CAF du Haut-Rhin Evaluation de la CTG 2021-2025.				
Pilote	CCVA				
Partenaires associés	Elus, communes, Acteurs du territoire, CSCVA, CAF, CeA, ARS, Région Grand Est,				
Budget prévisionnel des actions par année et équivalents temps plein (Etp) dédiés	2021 : 0 € 2022 : 0 € 2023 : 0 € + financement d'1 Etp 2024 : 0 € + financement d'1 Etp 2025 : 0 € + financement d'1 Etp				
Calendrier	2021	2022	2023	2024	2025
Indicateur d'évaluation	Documents CTG – Signature avenant CTG Délibération du Conseil Communautaire CCVA. Compte rendu COTECH et COPIL CTG				

1.2.1					
Enjeu	PENSER L'ACTION SOCIALE DE FAÇON CONCERTEE SUR LE TERRITOIRE PILOTAGE DE LA CTG 2021-2025				
Objectif	Construire une offre concertée pour les personnes fragilisées sur le territoire				
Description de l'action	<p>Présentation du diagnostic à la commission sociale par thématique à chaque rencontre de la commission.</p> <p>Réflexion et mise en place d'actions concertées au niveau de l'intercommunalité : rencontres France services, réunions CLSM, rencontres intercommunales entre les CCAS, ...</p> <p>Rencontres avec les différents acteurs de la solidarité : Restos du cœur, Emmaüs, Institution Les Tournesols, CSCVA, dispositifs et acteurs RSA, dispositif et acteurs séniors...</p> <p>Identifications et synergie d'actions avec les acteurs concernés sur les thématiques liés aux publics éloignés de l'emploi, des dispositifs de santé.</p>				
Pilote	CCVA				
Partenaires associés	Communes, CeA, Les Tournesols, HIVA, CSCVA, acteurs agissant sur la thématique				
Budget prévisionnel des actions par année et équivalents temps plein (Etp) dédiés	2021 : 0 € 2022 : 0 € 2023 : 0 € + financement de 0.3 Etp 2024 : 8.000 € + financement de 0.3 Etp 2025 : 10.000 € + financement de 0.15 Etp				
Calendrier	2021	2022	2023	2024	2025
Indicateur d'évaluation	Nombre de rencontres avec les acteurs de la solidarité Labellisation France Services Rapports d'activités France Services Nombre de réunions du CLSM Pages sociales du journal intercommunal/ article Presse DNA				

1.3.1					
Enjeu	PENSER L'ACTION SOCIALE DE FAÇON CONCERTEE SUR LE TERRITOIRE PILOTAGE DE LA CTG 2021-2025				
Objectif	Construire une offre « sociale » concertée avec les partenaires et la population pour la prochaine CTG 2026-2030				
Description de l'action	<p>Enquête auprès des habitants</p> <p>Rencontres avec les acteurs de la vallée par la chargée de coopération CTG</p> <p>Evaluation de la CTG 2021-2025</p> <p>Ateliers thématiques avec les acteurs – seniors, réinsertion/emploi, appui au CSCVA, ...</p> <p>Construction de la nouvelle CTG 2026-2030</p>				
Pilote	CCVA				
Partenaires associés	Elus, Communes, CSCVA, acteurs sociaux et emploi, CeA, Région, CAF.				
Budget prévisionnel des actions par année et équivalents temps plein (Etp) dédiés	2021 : 0 2022 : 0 2023 : 0 € + financement de 0.15 Etp 2024 : 8.000 € + financement de 0. 25 Etp 2025 : 10.000 € + financement de 0.4 Etp				
Calendrier	2021	2022	2023	2024	2025
Indicateur d'évaluation	Résultat de l'enquête aux habitants. Compte rendu des ateliers. Nombre de participants Elaboration du document CTG 2026-2030 Signature de la CTG 2026-2030 multipartenariale dans le Val d'Argent				

Axe stratégique 2 : SOUTIEN, VALORISATION ET DEVELOPPEMENT DES SERVICES AUX FAMILLES

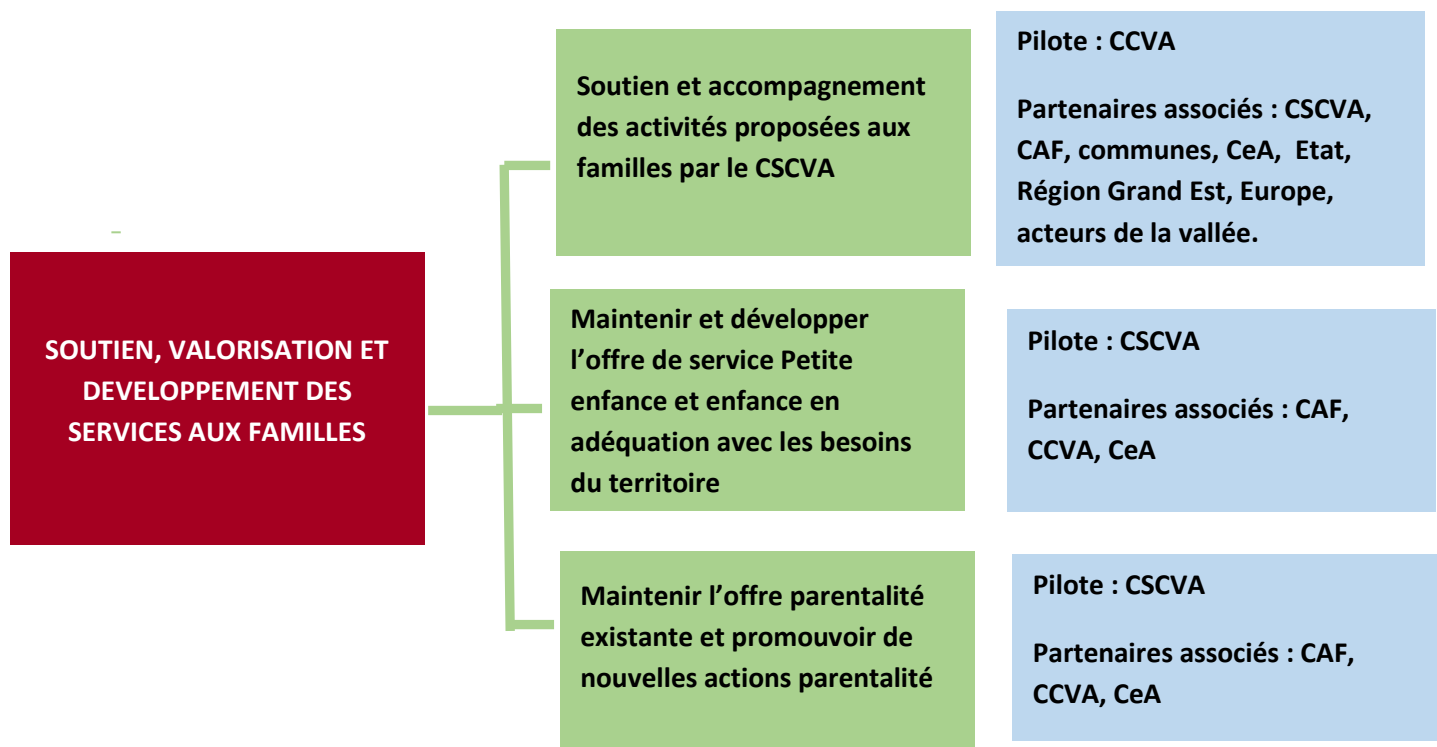

Indicateurs d'impacts et de résultats	Impacts	Résultats
	<ul style="list-style-type: none"> ✓ <i>Maintenir la population sur le territoire en proposant des services adaptés à leurs besoins (enfance (mode de garde, périscolaire/cantine), loisirs)</i> ✓ <i>Installation de nouvelles familles dans la vallée</i> 	<ul style="list-style-type: none"> ✓ <i>Augmentation et amélioration de la qualité pour la prise en charge des enfants au niveau petite enfance et périscolaire.</i> ✓ <i>Développer les liens périscolaires et écoles de la vallée</i> ✓ <i>Améliorer le maillage territorial des équipements d'accueil des services petite enfance et enfance.</i> ✓ <i>Offrir et rendre accessible les services pour tous les publics</i> ✓ <i>Déploiement des services et activités dans les différentes communes du territoire</i>

2.1.1					
Enjeu	VALORISATION DES SERVICES AUX FAMILLES				
Objectif	Soutien et accompagnement des activités proposées aux familles				
Description de l'action	<p>Soutien aux activités du CSCVA en maintenant notre appui financier sur les thématiques suivantes : Activités petite enfance ; Relais petite enfance ; Périscolaire ; Activité jeunesse – soutien scolaire ; Parentalité ; Famille/ senior ; FLE/ Migrants (Voir fiches action du CSCVA sur ces thématiques)</p> <p>Financement d'équipements pour le secteur Petite enfance/ enfance : 1/rénovation du multi-accueil et du périscolaire à Lièpvre, en partenariat avec la CAF, la CeA et l'Etat pour un montant de 1 117 046 € HT avec une aide de 96 000 € CAF (Multi accueil) et 58 000 € CAF (Périscolaire) 2/création d'un accueil périscolaire et d'une MAM à Rombach-le-Franc en partenariat avec la CAF et la CeA et l'Etat pour un montant de 534 058 € HT avec une aide de de 201 600 HT CAF (MAM)et 31 000 € CAF (Périscolaire)</p> <p>Mise à disposition de locaux pour réaliser les activités du CSCVA.</p> <p>Participation des élus au CA du CSCVA</p> <p>Développement des synergies entre le CSCVA et le CCVA : Convention plus aboutie, partenariats accrus sur des activités conjointes.</p>				
Pilote	CCVA / CSCVA				
Partenaires associés	CAF, communes, acteurs de la vallée.				
Budget prévisionnel des actions par année et équivalents temps plein (Etp) dédiés	2021 : 1 200 000 euros + financement de 0.1 Etp 2022 : 1 200 000 euros + financement de 0.2 Etp 2023 : 1 300 000 euros + financement de 0.3 Etp 2024 : 1 400 000 euros + financement de 0.3 Etp 2025 : 1 300 000 euros + financement de 0.3 Etp				
Calendrier	2021	2022	2023	2024	2025
Indicateur d'évaluation	Montant des appuis financiers aux activités du CSCVA Nombre de rencontres CCVA et CSCVA (bureau, techniciens, élus) Rapport annuel d'activité du CSCVA Convention entre le CSCVA et la CCVA Montant des travaux réalisés par la CCVA pour les activités du CSCVA				

2. 2.1					
Enjeu	SOUTIEN, VALORISATION ET DEVELOPPEMENT DES SERVICES AUX FAMILLES				
Objectif	Maintenir et développer l'offre de service petite enfance et enfance en adéquation avec les besoins du territoire				
Description de l'action	Augmentation de la capacité d'Accueil en crèche Proposer 9 places supplémentaires en crèche : 5 à Ste Marie aux Mines et 4 à Lièpvre. Ces extensions effectives grâce à un agrément modulé permettront d'accueillir les familles aux moments les plus stratégiques de la journée (9h-16).				
Pilote	CSCVA				
Partenaires associés	CAF, PMI, communes, acteurs de la vallée.				
Budget prévisionnel des actions par année avec équivalents temps plein (Etp) inclus	2021 : 0 2022 : 0 2023 : 0 2024 : 109 500€ 2025 : 225 500€ Moyens humains dédiés, inclus dans les budgets prévisionnels : 3,2 ETP				
Calendrier	2021	2022	2023	2024	2025
Indicateur d'évaluation	Fréquentation des crèches notamment sur la plage horaire 9h- 16h.				

2.2.2					
Enjeu	SOUTIEN, VALORISATION ET DEVELOPPEMENT DES SERVICES AUX FAMILLES				
Objectif	Maintenir et développer l'offre de service petite enfance et enfance en adéquation avec les besoins du territoire				
Description de l'action	<p>Mise en place d'un Relais Petite Enfance (RPE)</p> <p>Le Relais Petite Enfance est un lieu Ressource pour les parents. Il participe à l'observation des conditions locales de l'accueil du jeune enfant et améliore l'information, l'accueil et l'orientation des familles en recherche d'un mode de garde.</p> <p>L'action RPE permet que les services Petite Enfance soient plus en adéquation avec les besoins du territoire et des familles et décloisonne les différents modes d'accueil (familial et collectif) ; il promeut une culture commune Petite Enfance.</p>				
Pilote	CSCVA				
Partenaires associés	CAF, PMI, communes, acteurs de la vallée.				
Budget prévisionnel des actions par année avec équivalents temps plein (Etp) inclus	2021 : 62 000€ 2022 : 68 000€ 2023 : 70 000€ 2024 : 78 000€ 2025 : 80 000€ Moyens humains dédiés, inclus dans les budgets prévisionnels : 1 ETP				
Calendrier	2021	2022	2023	2024	2025
Indicateur d'évaluation	Quantitativement : Statistiques régulières et détaillées logiciel du Relais : Relais Soft, évolution de la fréquentation du Relais (nombre familles, professionnels de la Petite Enfance) ayant fait appel au Relais, évaluation annuelle CAF. Qualitativement : Enquête de satisfaction, fréquentation du Relais, suivi et bilan des projets Petite Enfance, points à améliorer.				

2.2.3					
Enjeu	SOUTIEN, VALORISATION ET DEVELOPPEMENT DES SERVICES AUX FAMILLES				
Objectif	Maintenir et développer l'offre de service petite enfance et enfance en adéquation avec les besoins du territoire				
Description de l'action	Création d'un Périscolaire à Ste Croix aux Mines Afin de répondre à la demande croissante des familles et vu l'engorgement de la structure initiale de Ste Marie aux Mines un nouvel accueil périscolaire a ouvert ses portes en septembre 2023 à Ste Croix aux Mines. Cet équipement de proximité offre 50 places d'accueil pour la pause méridienne ainsi que le soir après l'école. Ce nouvel accueil permet d'éviter aussi les transports qui sont chronophages et facteurs de risque.				
Pilote	CSCVA				
Partenaires associés	CAF, DDCSPP, communes, acteurs de la vallée.				
Budget prévisionnel des actions par année avec équivalents temps plein (Etp) inclus	2021 : 2022 : 2023 : 2024 : 136 000€ 2025 : 140 000€ Moyens humains dédiés, inclus dans les budgets prévisionnels : 2,51 ETP				
Calendrier	2021	2022	2023	2024	2025
Indicateur d'évaluation	Fréquentation de l'accueil Retour des parents et des enfants quant à la qualité de l'accueil Indice de satisfaction				

2.2.4					
Enjeu	SOUTIEN, VALORISATION ET DEVELOPPEMENT DES SERVICES AUX FAMILLES				
Objectif	Maintenir et développer l'offre de service petite enfance et enfance en adéquation avec les besoins du territoire				
Description de l'action	Création d'un Périscolaire à Rombach le Franc : Actuellement l'accueil périscolaire situé à Lièpvre accueille les enfants du RPI Lièpvre /Rombach le Franc. Les locaux prévus sont trop exigus pour accueillir les 80 enfants bénéficiaires du service au quotidien. La création d'un accueil Périscolaire au centre du village de Rombach-le-Franc permettra d'accueillir la moitié des effectifs et de proposer un accueil de meilleure qualité pour les enfants et des meilleures conditions de travail pour les salariés.				
Pilote	CSCVA				
Partenaires associés	CAF, DDCSPP, communes, acteurs de la vallée.				
Budget prévisionnel des actions par année avec équivalents temps plein (Etp) inclus	2021 : 0 2022 : 0 2023 : 0 2024 : 75 100€ 2025 : 150 200€ Moyens humains dédiés, inclus dans les budgets prévisionnels : 3 ETP				
Calendrier	2021	2022	2023	2024	2025
Indicateur d'évaluation	Fréquentation de l'accueil Retour des parents et des enfants quant à la qualité de l'accueil Indice de satisfaction				

2.3.1					
Enjeu	SOUTIEN, VALORISATION ET DEVELOPPEMENT DES SERVICES AUX FAMILLES				
Objectif	Maintenir l'offre parentalité existante et promouvoir de nouvelles actions parentalité				
Description de l'action	<p>Lieu d'Accueil Enfants Parents (LAEP)</p> <p>Cet accompagnement vise à favoriser le lien familial et le lien social. Au niveau de la relation enfant/parent, il aide à tisser un lien suffisamment sécurisant pour aborder l'avenir, à relativiser et dédramatiser les tensions, les situations d'opposition, à préparer en douceur la séparation en vue d'acquiescer l'autonomie.</p> <p>Pour l'enfant, cet accompagnement lui permet de jouer, c'est-à-dire explorer, découvrir, créer, d'échanger avec son parent et avec d'autres parents et enfants, de susciter la prise d'autonomie, de se confronter aux règles de la vie en collectivité, de favoriser l'éveil et la socialisation.</p> <p>Enfin, pour le parent il permet d'encourager la relation avec son enfant, de valoriser les compétences parentales et la confiance dans sa fonction parentale, de prendre conscience des capacités de son enfant, de partager des expériences et mutualiser des savoirs, mais aussi de rompre l'isolement et, pour certains, de favoriser l'intégration sociale.</p>				
Pilote	CSCVA				
Partenaires associés	CAF, communes, acteurs de la vallée.				
Budget prévisionnel des actions par année avec équivalents temps plein (Etp) inclus	2021 : 39 000€ 2022 : 27 000€ 2023 : 42 000€ 2024 : 45 000€ 2025 : 46 000€ Moyens humains dédiés ; inclus dans les budgets prévisionnels : 0,86 ETP				
Calendrier	2021	2022	2023	2024	2025
Indicateur d'évaluation	Nombre de séances durant l'année Nombre de parents et d'enfants accueillis Retour des participants.				

2.3.2					
Enjeu	SOUTIEN, VALORISATION ET DEVELOPPEMENT DES SERVICES AUX FAMILLES				
Objectif	Maintenir l'offre parentalité existante et promouvoir de nouvelles actions parentalité				
Description de l'action	<p>Contrat Local d'Accompagnement Scolaire (CLAS)</p> <p>Le contrat local d'accompagnement à la scolarité (CLAS) désigne l'ensemble des actions visant à offrir, aux côtés de l'École, l'appui et les ressources dont les enfants ont besoin pour réussir à l'École, appui qu'ils ne trouvent pas toujours dans leur environnement familial et social.</p> <p>Le CLAS est organisé hebdomadairement dans l'école Aalberg de Sainte Marie aux Mines, à l'école primaire de Lièpvre ainsi qu'au collège du chef-lieu. Il est animé et encadré par des professionnels et des bénévoles du CSCVA. Les actions développées dans le cadre du CLAS contribuent à l'égalité des chances et à la prévention de l'échec scolaire. Par des stratégies diversifiées et une pédagogie du détour, l'accompagnement à la scolarité vise à aider les jeunes à acquérir des méthodes, des approches, des relations susceptibles de faciliter l'accès au savoir. Il permet d'élargir les centres d'intérêt des enfants et adolescents, de promouvoir leur apprentissage de la citoyenneté par une ouverture sur les ressources culturelles, sociales et économiques du territoire et valorise leurs acquis afin de renforcer leur autonomie personnelle et leur capacité de vie collective.</p> <p>Le CLAS permet également d'offrir un accompagnement et des conseils aux familles dans le cadre du suivi de la scolarité de leur enfant. Il offre aux parents un espace d'information, de dialogue, de soutien, de médiation, leur permettant une plus grande implication dans le suivi de la scolarité de leurs enfants.</p>				
Pilote	CSCVA				
Partenaires associés	CAF, communes, acteurs de la vallée.				
Budget prévisionnel des actions par année avec équivalents temps plein (Etp) inclus	2021 : 30 000€ 2022 : 38 000€ 2023 : 39 500€ 2024 : 40 800€ 2025 : 42 000€ Moyens humains dédiés, inclus dans les budgets prévisionnels : 1,36 ETP				
Calendrier	2021	2022	2023	2024	2025
Indicateur d'évaluation	Nombre d'enfants inscrits Retour des parents et des enseignants Evolution du niveau scolaire des enfants				

2.3.3					
Enjeu	SOUTIEN, VALORISATION ET DEVELOPPEMENT DES SERVICES AUX FAMILLES				
Objectif	Maintenir l'offre parentalité existante et promouvoir de nouvelles actions parentalité				
Description de l'action	<p>Coordination du réseau local des familles</p> <p>3 grands objectifs qui nécessitent cette coordination :</p> <p>1. Mettre en place un travail régulier du réseau local :</p> <p>2. Tenter d'impliquer des parents</p> <p>3. Tenter de mettre en place au moins 1 projet fédérateur : Le « Novembre pour les parents » est le projet fédérateur qui implique tous les partenaires : le CMS, les écoles primaires, les écoles maternelles, la médiathèque du Val d'Argent, l'ASFMR, les services internes au CSCVA, crèches, périscolaires, RPE.</p>				
Pilote	CSCVA				
Partenaires associés	CAF, communes, acteurs de la vallée.				
Budget prévisionnel des actions par année avec équivalents temps plein (Etp) inclus	<p>2021 : 3 800€</p> <p>2022 : 3 900€</p> <p>2023 : 4 000€</p> <p>2024 : 4 200€</p> <p>2025 : 4 300€</p> <p>Moyens humains dédiés, inclus dans les budgets prévisionnels : 0,10 ETP</p>				
Calendrier	2021	2022	2023	2024	2025
Indicateur d'évaluation	<p>Nombre et qualité des rencontres avec les partenaires.</p> <p>Nombre d'interactions constructives avec des parents.</p> <p>Dynamique et nombre de partenariats réalisés pour le projet fédérateur « Novembre pour les parents »</p>				

2.3.4					
Enjeu	SOUTIEN, VALORISATION ET DEVELOPPEMENT DES SERVICES AUX FAMILLES				
Objectif	Maintenir l'offre parentalité existante et promouvoir de nouvelles actions parentalité				
Description de l'action	<p>Actions parentalités</p> <p>Le CSCVA est au cœur de la promotion de l'éducation et du soutien à la parentalité dans la vallée. Des éléments de diagnostic précis apportés par les enquêtes de terrain préalables permettent d'ajuster nos propositions au plus près des besoins de la population. Globalement il s'agit de constater les éléments suivants : la situation sanitaire de la population est inquiétante, les jeunes souffrent d'un faible taux de qualification, les jeunes qualifiés ont un faible niveau de diplômes et le taux de chômage global de la population est élevé. Par ailleurs on constate une augmentation très importante des familles monoparentales. Il s'agit donc de mettre en place des services petite-enfance en adéquation avec les besoins de ces familles-là. Généralement nous faisons face à une paupérisation du territoire. De plus en plus de familles se trouvent dans des situations de grande précarité. Cette précarité au-delà de l'aspect financier se traduit aussi par un phénomène d'isolement social qui touche tous les membres des familles, les enfants en sont très souvent les victimes. Les différentes actions de soutien à la parentalité que le Centre Socio-Culturel peut proposer ont donc tout leur sens pour soutenir les familles et les aider à se raccrocher à une dynamique sociale dont ils se trouvent souvent exclus.</p> <p>Le projet Actions Collectives Familles s'inscrit de manière transversale dans le projet social du Centre Socio-Culturel. Il s'agit dans un premier temps de mobiliser les familles du Val d'Argent en encourageant la fréquentation des activités et faciliter leur implication dans la vie du centre, puis dans un deuxième temps de développer une action éducative et prioritaire en étant dans le soutien et l'accompagnement de ces familles, majoritairement isolées et monoparentales. La finalité de ce projet Actions Collectives Familles est d'intervenir sur l'ensemble des besoins repérés et d'agir par le biais d'une action transversale. Il puise ses ressources dans un partenariat local, régulier et ciblé.</p>				
Pilote	CSCVA				
Partenaires associés	CAF, communes, acteurs de la vallée.				
Budget prévisionnel des actions par année avec équivalents temps plein (Etp) inclus	2021 : 15 000€ 2022 : 15 500€ 2023 : 16 000 2024 : 16 400€ 2025 : 17 000€ Moyens humains dédiés inclus dans les budgets prévisionnels : 0,2ETP				
Calendrier	2021	2022	2023	2024	2025
Indicateur d'évaluation	Nombre de familles qui participent aux actions de soutien à la parentalité. Qualité des échanges. Nombre de parents qui s'impliquent dans la vie du CSCVA (participation aux commissions par exemple)				

Axe stratégique 3 : RENFORCER L'ATTRACTIVITE DU TERRITOIRE

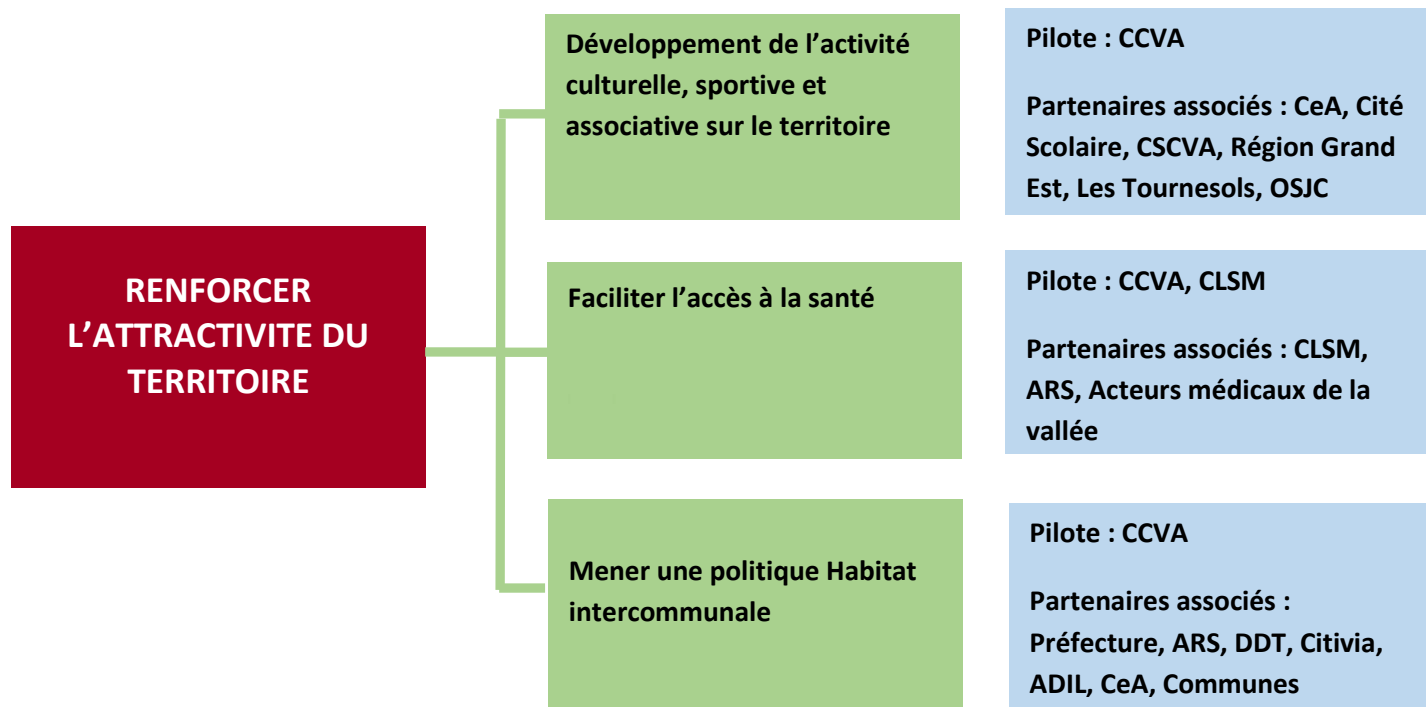

	Impacts	Résultats
Indicateurs d'impacts et de résultats	<ul style="list-style-type: none"> ✓ Ouvrir ces horizons, favoriser la créativité, la réflexion, l'épanouissement des petits comme des grands à travers une offre culturelle variée et cosmopolite. ✓ Développement d'une pratique sportive individuelle et collective porteuse d'une meilleure santé mentale et physique ✓ Amélioration du sentiment de bien-être de la population sur le territoire ✓ Amélioration de la détection et de la prise en charge des personnes souffrant de problème de santé mentale et d'isolement. ✓ Amélioration de la santé par une pratique cycliste encouragée et une meilleure qualité de l'environnement. ✓ Amélioration de la qualité de l'habitat ✓ Augmentation de l'attractivité du territoire par une offre immobilière de qualité et adaptée aux familles et particuliers. 	<ul style="list-style-type: none"> ✓ Augmentation du nombre d'activités proposées aux habitants. ✓ Nombre d'associations ou de démarches collectives en faveur de l'intérêt général et du vivre ensemble ✓ Accroissement des synergies entre les différents acteurs de la vallée pour mixer l'offre aux habitants et favoriser le métissage des populations. ✓ Maintien d'une offre culturelle riche et diversifiée. ✓ Les acteurs et dispositifs œuvrant sur la thématique de la santé dans ou avec le territoire sont identifiés. ✓ Des synergies incluant les populations fragilisées sont activées pour proposer des actions communes sur le territoire. ✓ Diminution de logements insalubres, indignes et indécents. ✓ Nombre de permis à louer en augmentation ✓ Augmentation du nombre de conseils et dossiers France Renov'.

3.1.1					
Enjeu	RENFORCER L'ATTRACTIVITE DU TERRITOIRE				
Objectif	Développement de l'activité culturelle, sportive et associative sur le territoire				
Description de l'action	<p>Proposer une politique culturelle aux habitants de la vallée.</p> <p>Faire intervenir les différents acteurs pour créer des synergies entre les partenaires.</p> <p>Créer des liens pour toucher des publics différents éloignés du secteur culturel</p> <p>Soutien financier aux activités des associations autres que le CSCVA</p> <p>Rénovation d'équipements et entretien</p> <p>Création d'une commission intercommunale « sport et vie associative »</p>				
Pilote	CCVA				
Partenaires associés	Région Grand Est, CeA, DRAC Grand Est, Education Nationale, Cité Scolaire, CSCVA, Institution Les Tournesols, Associations sportives, culturelles et citoyennes de la vallée				
Budget prévisionnel des actions par année et équivalents temps plein (Etp) dédiés	2021 : 0 € + financement de 2 Etp 2022 : 106 000 € + financement de 2 Etp 2023 : 106 000€ + financement de 2 Etp 2024 : 106 000 € + financement de 2 Etp 2025 : 106 000 € + financement de 2 Etp				
Calendrier	2021	2022	2023	2024	2025
Indicateur d'évaluation	Nombre de commissions culturelles organisées Nombre de réunions de la commission sport et vie associative Nombre d'interventions du pôle culture au Relais Assistance Maternelle (RAM), dans les établissements scolaires, aux Tournesols, à l'HIVA Montant des subventions versées aux associations Coûts annuels de rénovation et d'entretien des équipements sportifs et culturels				

3.2.1					
Enjeu	RENFORCER L'ATTRACTIVITE DU TERRITOIRE				
Objectif	Faciliter l'accès à la santé- Initier un accompagnement à la santé mentale des habitants du territoire et lutter contre l'isolement des populations fragilisées				
Description de l'action	<p>Mise en place en partenariat avec le CLSM (Contrat Local de Santé Mentale) de rencontres trimestrielles des acteurs œuvrant sur une dynamique sociale dans le Val d'Argent. Le CLSM a pour objectif de définir et de mettre en œuvre des politiques locales et des actions permettant l'amélioration de la santé mentale des populations concernées, enfants comme adultes.</p> <p>Mise en place d'un groupe d'échanges des pratiques.</p> <p>Mise en place d'un annuaire des activités et acteurs de la vallée</p>				
Pilote	Centre Hospitalier de Rouffach / CCVA				
Partenaires associés	Les professionnels du social, de la santé médico-sociaux intervenant sur le territoire, la Cité scolaire du Val d'Argent.				
Budget prévisionnel des actions par année et équivalents temps plein (Etp) dédiés	2021 : 0 € 2022 : 0 € 2023 : 0 € + financement de 0.05 Etp 2024 : 0 € + financement de 0.05 Etp 2025 : 0 € + financement de 0.05 Etp				
Calendrier	2021	2022	2023	2024	2025
Indicateur d'évaluation	Nombre de réunions organisées par le CLSM / CCVA Actions en faveur de la santé mentale Nombre de partenaires présents lors des rencontres trimestrielles du CLSM				

3.3.1					
Enjeu	RENFORCER L'ATTRACTIVITE DU TERRITOIRE				
Objectif	Politique habitat -Mettre en œuvre une politique habitat intercommunale en lien avec les partenaires locaux				
Description de l'action	<p>- Animer une commission intercommunale Habitat avec les élus communaux et intercommunaux en charge de l'habitat et les techniciens référents afin de définir les actions à mener, de suivre les dossiers en cours et d'échanger sur des dossiers complexes.</p> <p>- Organiser des rencontres régulières avec les partenaires locaux et institutionnels (communes, Préfecture, DDT, ARS, CAF, ADIL68, EIE, HHA...)</p> <p>-Suivre les dispositifs en cours sur le territoire en faveur de l'amélioration de l'habitat (Convention Habitat privé, PIG Handicap et âge, Fonds Alsace Rénov', etc.)</p>				
Pilote	CCVA				
Partenaires associés	Communes, Préfecture, DDT, ARS, CAF, ADIL68, EIE, HHA				
Budget prévisionnel des actions par année et équivalents temps plein (Etp) dédiés	2021 : 2.600 € + financement de 0.6 Etp 2022 : 7.600 € + financement de 0.3 Etp 2023 : 12.600 € + financement de 0.25 Etp 2024 : 12.600 € + financement de 0.6 Etp 2025 : 18.600 € + financement de 0.7 Etp				
Calendrier	2021	2022	2023	2024	2025
Indicateur d'évaluation	Nombre de commissions habitat annuelles Nombre de rencontres avec les partenaires Montant des travaux réalisés sur le territoire Montant des aides accordées (CCVA et autres financeurs)				

3.3.2					
Enjeu	RENFORCER L'ATTRACTIVITE DU TERRITOIRE				
Objectif	Politique habitat - Lutte contre les logements insalubres, indignes et indécents				
Description de l'action	<ul style="list-style-type: none"> - Mettre en œuvre le permis de louer sur le territoire et suivre le dispositif (instruction des dossiers, visites des logements, rédaction des autorisations de mise en location ou des refus, contre-visite si nécessaire, rappel du dispositif aux propriétaires sans autorisation de mise en location via la convention de partenariat signée avec la CAF) - Informer les locataires et les propriétaires sur leurs droits et devoirs - Organiser des visites de logements potentiellement insalubres, indignes ou indécents avec les policiers municipaux et rédiger des rapports de visite - Appliquer les procédures relevant des pouvoirs de police du Président de la Communauté de communes en matière d'habitat (immeuble menaçant ruine ou insalubrité en lien avec l'ARS et la préfecture) - Accompagner les communes dans l'exercice de pouvoir de police du maire (éclairage sur les procédures à suivre, fourniture de documents type, mise en relation avec les bons interlocuteurs, etc.) - Développer et proposer des solutions incitatives à la sortie de situations complexes - Monter des dossiers de demande de subvention pour la Communauté de communes ou les communes membres 				
Pilote	CCVA				
Partenaires associés	Préfecture, ARS, DDT, Citivia, ANAH, ADIL, CAF, CeA, Communes				
Budget prévisionnel des actions par année et équivalents temps plein (Etp) dédiés	2021 : 11.500 € + financement de 0.5 Etp 2022 : 21.000 € + financement de 0.75 Etp 2023 : 26.000 € + financement de 0.75 Etp 2024 : 30.000 € + financement de 0.45 Etp 2025 : 32.000 € + financement de 0.35 Etp				
Calendrier	2021	2022	2023	2024	2025
Indicateur d'évaluation	Nombre de personnes conseillées Nombre de logements insalubres, indignes et indécents repérés Nombre de logements remis en état Nombre d'autorisations de mise en location accordé.				

Axe stratégique 4 : ACCOMPAGNER L'AUTONOMIE DU CITOYEN EN LE RENDANT ACTEUR

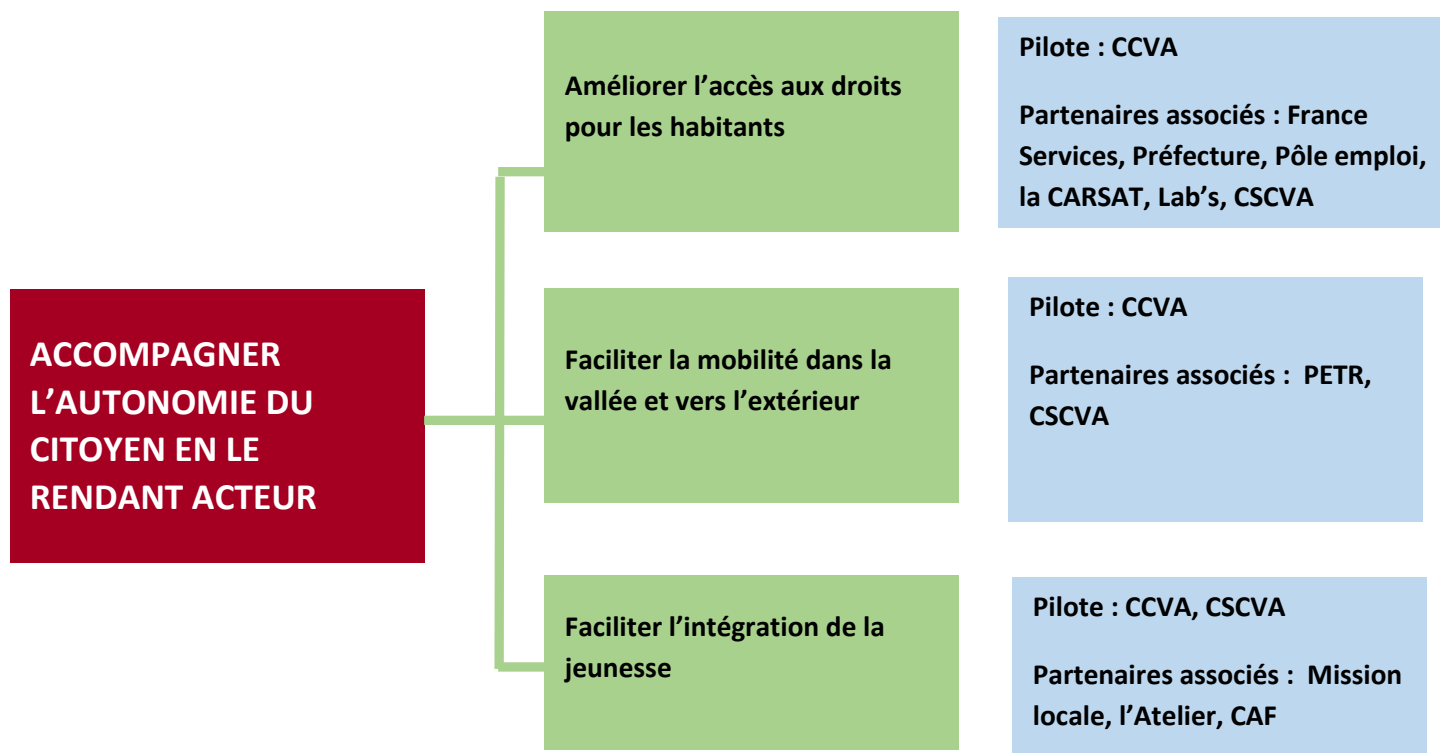

	Impacts	Résultats
Indicateurs d'impacts et de résultats	<ul style="list-style-type: none"> ✓ Diminution du sentiment d'isolement et d'abandon par les habitants ✓ Augmentation du sentiment d'autonomie des habitants notamment des seniors et des jeunes adultes ✓ Augmentation des chances de trouver et pérenniser un travail. ✓ Désenclavement de la vallée ✓ Intégration des jeunes dans la cité 	<ul style="list-style-type: none"> ✓ Utilisation suffisante du dispositif France services par les habitants ✓ Augmentation du nombre de partenaires s'impliquant autour du dispositif France services. (Impôts, Carsat, Pole emploi, France Renov') ✓ Des solutions d'aide à l'achat de vélo et d'un dispositif renforcé pour l'accompagnement au dernier km en faveur des habitants sont proposées. ✓ Apprentissage de la vie citoyenne ✓ Amélioration de la mobilité sur le territoire ✓ Engagements des jeunes dans les associations

4.1.1					
Enjeu	ACCOMPAGNER L'AUTONOMIE DU CITOYEN EN LE RENDANT ACTEUR				
Objectif	Améliorer l'accès aux droits pour les habitants				
Description de l'action	<p>Ouverture et animation d'un espace « France Services » :</p> <ul style="list-style-type: none"> - Accueil des habitants - Proposition d'ateliers de formation - Facilitation des interventions des partenaires <p>Organisation d'ateliers et facilitation de l'accès au numérique via les Lab's.</p> <p>Soutien aux cours d'informatique délivrés par le CSCVA</p> <p>Accompagnement et soutien pour l'ouverture d'un tiers-lieu associatif avec espace de coworking et ateliers autour du numérique.</p>				
Pilote	CCVA				
Partenaires associés	France services, Lab's, Préfecture, Pôle emploi, la CARSAT, CSCVA, association les Gouttes d'Eau du Val d'Argent.				
Budget prévisionnel des actions par année et équivalents temps plein (Etp) dédiés	2021 : 10 000 € + financement de 0.3 Etp 2022 : 800 € + financement de 2.2 Etp 2023 : 800 € + financement de 2.2 Etp 2024 : 800 € + financement de 2.2 Etp 2025 : 800 € + financement de 2.2 Etp				
Calendrier	2021	2022	2023	2024	2025
Indicateur d'évaluation	Nombre de personnes accueillies par France Services Nombre de permanences effectuées par les partenaires Nombre d'ateliers organisés par les Lab's				

4.1.2					
Enjeu	ACCOMPAGNER L'AUTONOMIE DU CITOYEN EN LE RENDANT ACTEUR				
Objectif	Améliorer l'accès aux droits pour les habitants				
Description de l'action	<p>Faciliter l'accès aux droits.</p> <p>Mise en place d'un point relais CAF et ainsi assurer une proximité dans l'accès aux droits CAF et développer la communication en direction des usagers mais également des partenaires.</p> <p>Mettre en place des permanences d'écrivain public pour accompagner l'insertion, ou la réinsertion, sociale et professionnelle des populations et soutenir les familles en leur facilitant l'accès à leurs droits.</p> <p>Mise en place de formation pour faciliter l'accès au numérique par le biais d'ateliers informatiques. Aider à l'autonomie des personnes vis-à-vis de l'outil informatique et des démarches nécessaires (via l'informatique) liées à leur insertion sociale et professionnelle.</p>				
Pilote	CSCVA				
Partenaires associés	CAF, communes, acteurs de la vallée.				
Budget prévisionnel des actions par année avec équivalents temps plein (Etp) inclus	2021 : 5 000€ 2022 : 5 500€ 2023 : 6 000€ 2024 : 6 500€ 2025 : 7 000€ Moyens humains dédiés inclus dans les budgets prévisionnels : 0,1 ETP				
Calendrier	2021	2022	2023	2024	2025
Indicateur d'évaluation	Nombre de personnes participant aux actions Nombre de bénéficiaires du RSA et des autres minima sociaux Evaluation des ateliers auprès du public : questionnaire de satisfaction. Evaluations auprès des différents intervenants Evaluations auprès des partenaires				

4.2.1					
Enjeu	ACCOMPAGNER L'AUTONOMIE DU CITOYEN EN LE RENDANT ACTEUR				
Objectif	Faciliter la mobilité dans la vallée et vers l'extérieur				
Description de l'action	<p>Améliorer l'offre de transports en commun sur le territoire et vers l'extérieur avec le PETR Sélestat Alsace centrale et les partenaires locaux.</p> <p>Développer les mobilités douces via l'amélioration des pistes cyclables existantes et les services associés, le déploiement d'une aide à l'achat de vélo, l'organisation d'ateliers « savoir-rouler à vélo » dans les écoles, la promotion de défis tels que « ville en selle » ou « j'y vais autrement » et le soutien des initiatives associatives.</p> <p>Mettre en place un service de Transport à la demande pour les habitants ayant des difficultés pour se déplacer.</p> <p>Mener une étude d'opportunité sur la ligne ferroviaire Sélestat – Bois l'Abbesse.</p>				
Pilote	CCVA				
Partenaires associés	Communes, PETR, CeA, Région Grand Est, ADEME, écoles,				
Budget prévisionnel des actions par année et équivalents temps plein (Etp) dédiés	2021 : 0 € + financement de 0,1 Etp 2022 : 5.700 € + financement de 0,1 Etp 2023 : 38.650 € + financement de 0,2 Etp 2024 : 55.650 € + financement de 0,2 Etp 2025 : 8.000 € + financement de 0,2 Etp				
Calendrier	2021	2022	2023	2024	2025
Indicateur d'évaluation	Montant des travaux pour l'aménagement de pistes cyclables et le développement de services Nombre d'aides « vélo » accordées Nombre d'enfants formés au savoir-rouler à vélo Nombre de participants aux défis « mobilité » Nombre de personnes ayant pu bénéficier du transport à la demande				

4.3.1					
Enjeu	ACCOMPAGNER L'AUTONOMIE DU CITOYEN EN LE RENDANT ACTEUR				
Objectif	Faciliter l'intégration de la jeunesse				
Description de l'action	<p>Soutien au service jeunesse du CSCVA,</p> <p>Soutien à la Mission Locale de Sélestat</p> <p>Mise en lien des jeunes avec des associations par les CCAS et le CSCVA</p> <p>Accompagnement des jeunes vers l'insertion sociale et professionnelle : Programme Emergence par l'Association L'Atelier</p> <p>Création d'un conseil intercommunal des jeunes</p>				
Pilote	CCVA – CSCVA				
Partenaires associés	Communes, Mission locale, l'Atelier, CAF, les Gouttes d'Eau				
Budget prévisionnel des actions par année et équivalents temps plein (Etp) dédiés	<p>2021 : 15 000€</p> <p>2022 : 15 000 €</p> <p>2023 : 15 000 €</p> <p>2024 : 15 000 € + financement de 0.05 Etp</p> <p>2025 : 15 000 € + financement de 0.1 Etp</p>				
Calendrier	2021	2022	2023	2024	2025
Indicateur d'évaluation	<p>Montant des subventions au service jeunesse du CSCVA</p> <p>Montant de la subvention à la Mission Locale</p> <p>Nombre de réunions du Conseil intercommunal</p> <p>Nombre de jeunes suivis par le Mission Locale et le programme Emergence</p>				

4.3.2					
Enjeu	ACCOMPAGNER L'AUTONOMIE DU CITOYEN EN LE RENDANT ACTEUR				
Objectif	Faciliter l'intégration de la jeunesse				
Description de l'action	<p>Prévention de la Radicalisation</p> <p>L'objectif de cette action est de permettre aux parents et aux jeunes, de manière individuelle ou collective, d'avoir un lieu de ressources pour leur permettre d'échanger et de discuter lorsqu'ils peuvent se sentir démunis, notamment après le signalement de leur enfant ou dans le cas où la famille est directement impactée par la problématique et ses répercussions. Il s'agira aussi à travers différents ateliers de démontrer comment les réseaux sociaux ainsi que les vidéos peuvent se constituer en outils de manipulation.</p> <p>Le Centre Socio-Culturel du Val d'Argent en partenariat avec les acteurs locaux du territoire souhaite intervenir sur les orientations suivantes :</p> <ul style="list-style-type: none"> • sensibiliser les jeunes et leurs parents aux risques de radicalisation par des actions collectives et individuelles • repérage et prise de contact avec les jeunes présentant un risque de radicalisation • évaluation de chaque situation et mesurer les fragilités et les risques d'endoctrinement • mise en place d'un accompagnement individualisé du jeune et de ses parents 				
Pilote	CSCVA				
Partenaires associés	CAF, communes, acteurs de la vallée.				
Budget prévisionnel des actions par année avec équivalents temps plein (Etp) inclus	2021 : 2022 : 12 000€ 2023 : 12 000€ 2024 : 12 000€ 2025 : 12 000€ Moyens humains dédiés inclus dans les budgets prévisionnels : 0.2 ETP				
Calendrier	2021	2022	2023	2024	2025
Indicateur d'évaluation	Nombre de jeunes touchés Nombre de parents touchés Nombre de professionnels engagés Evolution des comportements Retour des jeunes Retour des partenaires				

4.3.3					
Enjeu	SOUTIEN, VALORISATION ET DEVELOPPEMENT DES SERVICES AUX FAMILLES				
Objectif	Maintenir et développer l'offre jeunesse en adéquation avec les besoins du territoire				
Description de l'action	<p>PS Jeunes L'objectif est de renforcer l'accompagnement, conscient des défis importants auxquels la jeunesse du Val d'Argent est confrontée en matière d'emploi, d'employabilité, de mobilité, de formation et de précarité. Le dispositif PS Jeunes permettra de :</p> <p>Mobiliser et accompagner :</p> <ul style="list-style-type: none"> - Accueillir les jeunes et jeunes adultes sur le territoire - Assurer une présence continue - Accompagner collectivement et individuellement - Accompagner les projets <p>Développer une action jeunesse adaptée :</p> <ul style="list-style-type: none"> - Développement d'activités adaptées et équilibrées - Développement et amélioration des jeunes avec les adultes et les institutions. 				
Pilote	CSCVA				
Partenaires associés	CAF, DDCSPP, communes, acteurs de la vallée.				
Budget prévisionnel des actions par année avec équivalents temps plein (Etp) inclus	2021 : 2022 : 2023 : 2024 : 49 400€ 2025 : 50 800€ Moyens humains dédiés inclus dans les budgets prévisionnels : 1 ETP				
Calendrier	2021	2022	2023	2024	2025
Indicateur d'évaluation	Nombre de jeunes touchés Nombre d'animations mises en place Nombre de projets structurants initiés Retour des partenaires				